



PLAN MUNICIPAL DE PREVENCIÓN LIMEÑOS POR LA PAZ



**SEPTIEMBRE A
DICIEMBRE DE 2018**

Con apoyo de:



USAID
FROM THE AMERICAN PEOPLE

AMUPREV

Alianzas Municipales para
la Prevención de la Violencia
en Centro América y
la República Dominicana

ICMA

Leaders at the Core of Better Communities



Contenido

1. INTRODUCCIÓN	2
2. DIAGNÓSTICO DEL MUNICIPIO DE LA LIMA	3
2.1 Contexto, población y ubicación geográfica.....	3
2.2 Descripción de la situación de la violencia en el municipio	4
2.3 Percepción de participantes en comité y grupos vulnerables:.....	7
3. ESTRUCTURA ORGANIZACIONAL DEL COMITÉ	10
4. PLAN DE ACTIVIDADES DEL COMITÉ MUNICIPAL LIMEÑOS POR LA PAZ	16
5. MONITOREO Y SEGUIMIENTO DEL PLAN	29



1. INTRODUCCIÓN

El Plan Municipal de Prevención y Seguridad: Limeños por la Paz ha sido formulado en un ejercicio participativo, logrando una visión integradora de las distintas dependencias de la administración municipal, las instituciones públicas en el Municipio, la empresa privada y la sociedad civil.

Para su consolidación fueron, revisados y retomados lineamientos nacionales y municipales, dando relevancia a la posibilidad de ejecución de un plan de acción o planes operativos anuales, en distintas instancias municipales, para garantizar estar en consonancia con los ejes programáticos de la Administración Municipal.

Es así como en este documento, partiendo de un diagnóstico sobre la situación vigente en la Lima, se delimitan las estrategias y acciones de prevención para el fortalecimiento de una cultura de paz y convivencia ciudadana del municipio, mismo que es parte de uno de los componentes del Plan Municipal de Prevención y Seguridad Limeños por la Paz.

Asimismo se presenta la estructura organizacional del Comité y el plan de actividades de septiembre a diciembre del presente año, que se realizó en base a la priorización de estrategias que cumplieran con el objetivo de reducir los riesgos que pueden prevenir la violencia en el municipio, para implementar acciones estratégicas de acuerdo con la articulación de ejes seleccionados como vitales para lograr mejorar la convivencia en el Municipio; los cuales se definieron de acuerdo a la atención a la niñez y juventud, mujer, recuperación y mejoramiento de espacios públicos, además de incluir el eje transversal de comunicación y capacitación interna del Comité.

2. DIAGNÓSTICO DEL MUNICIPIO DE LA LIMA

2.1 Contexto, población y ubicación geográfica



El municipio de La Lima es uno de los 12 municipios que componen el departamento de Cortés, se encuentra situado en el centro del Valle de Sula, rodeado por los ríos Chamelecón

y Ulúa. Sus coordenadas matemáticas son: 15°, 21' y 87°, 58' de longitud occidental. Su altitud es de 120 pies s. n. m. (42 Mts. s. n. m.).

Está ubicado aproximadamente a 15.00 Kilómetros (Km.) 9 Millas (Mi) hacia el sureste de la ciudad de San Pedro Sula. El Río Chamelecón fluye a través de La Lima. El Aeropuerto que brinda servicio al área de San Pedro Sula, Aeropuerto Internacional Ramón Villeda Morales, se encuentra adyacente a La Lima. El Río Ulúa se encuentra aproximadamente a 5 Km. (3 Mi) hacia el este de La Lima.

Limita al Norte con los municipios de Choloma y Puerto Cortés, al sur con el municipio de San Manuel, al este con el municipio de El Progreso (Departamento de Yoro) y el Río Ulúa y al oeste con los municipios de Choloma, San Pedro Sula y Villanueva.

Su extensión territorial es de **116.5 Km²** siendo dividida su uso de la siguiente forma; área urbana es de 66.5 Km² y su área rural es de 49.5 Km².

La población del municipio es de 80.404 habitantes de los cuales el 47% son hombres y el 53% son mujeres, se compone actualmente de 09 barrios, 51 colonias, 10 residenciales, 4 sectores, 6 aldeas, 5 campos bananeros y 3 caseríos.¹

¹ Proyecciones INE 2018/Censo 2013/ Información de Catastro Municipal de La Lima.



PLAN OPERATIVO DE SEPTIEMBRE -DICIEMBRE DEL 2018

Comité Municipal Limeños por La Paz
La Lima, Cortés

Asimismo, tiene como actividades económicas principales la producción de la palma africana, banano, caña de azúcar, frijol, yuca, el comercio formal e informal. Además, un número muy importante de la población joven se desplaza diariamente a laborar a centros fabriles industriales de los municipios de El Progreso, Villanueva, San Pedro Sula y hasta Choloma.

En el área de salud cuenta con cuatro Centros de Atención Primaria de Salud (UPAS), ubicados en Colonia Planeta, Barrio Las Flores, Colonia Las Flores de Oriente y Campo Pineda. Asimismo, se cuenta con 67 centros educativos de pre-básica, básica y educación media², así como una Universidad.

Además de la presencia del ministerio de Educación y el de Salud, Policía Nacional, entre las organizaciones gubernamentales se encuentran Comisión Permanente de Contingencias (COPECO), Cuerpo de Bomberos, Cruz Roja Hondureña, Empresa Nacional de Energía Eléctrica (ENEE), Empresa Hondureña de Telecomunicaciones (HONDUTEL). Conjuntamente el municipio cuenta con 8 instituciones bancarias, 1 cooperativa y 6 gasolineras.

Asimismo, se recibe el apoyo de organizaciones no gubernamentales, como Fundación Amiga, Global en acción, Convoy of Hope y USAID/AMUPREV-ICMA.

2.2 Descripción de la situación de la violencia en el municipio

La inseguridad ciudadana es una las mayores preocupaciones sociales que se tiene en la actualidad por el progresivo ascenso de la delincuencia y de la criminalidad en todas sus formas, La Lima no se excluye de esa realidad por lo cual este uno de los componentes en los que más se ha trabajado en los últimos años en el municipio, para disminuir los factores de riesgo que aumentan la criminalidad y la delincuencia, así como el fortalecimiento a los operadores de justicia y fomentar la sana convivencia en el territorio.

Sin embargo, es importante indicar que el municipio de La Lima por su contexto geográfico recibe bastante afluencia de personas de diferentes municipios, además se encuentra ubicada en una de las carreteras más importantes del país

² Información brindada por la Secretaria de Educación y Dirección Distrital.

como ser la CA-13 que conecta además con municipios como San Pedro Sula, El Progreso, San Manuel y Choloma, que tienen una alta incidencia delictiva según datos estadísticos de la Secretaría de Seguridad para el año 2017.

Es importante indicar que los municipios del Valle de Sula con mayor tasa de homicidios para el año 2017 fueron; Choloma (86.1), Petoa (79.3), Puerto Cortés (73.9), El Progreso (69.1), Las Vegas (67.8), **La Lima (66.2)** y Omoa (64.3).

Durante el 2017, en el Departamento de Cortés sucedieron 947 homicidios; del total de 3,866 que se registraron a nivel nacional, lo que representa el 24.49%³. Junto con los departamentos de Francisco Morazán, Yoro, Comayagua y Atlántida se acumuló el 65.5% del total de los homicidios ocurridos en el país.⁴

A continuación, se muestran la siguiente tabla con la incidencia delictiva de mayor frecuencia, según datos estadísticos de los últimos cinco años.

**Cuadro No.1 Comparativo de la Incidencia Delictiva del Municipio de La Lima
Años 2013-2017**

Descripción/Año	Casos Registrados				
	2013	2014	2015	2016	2017
Homicidios	75	69	61	74	52
Muertes por accidentes de tránsito	11	8	13	13	10
Violencia Doméstica	s/d ⁵	s/d	137	60	26
Robo/ Hurto	s/d	s/d	49	28	11

Fuente: Elaboración propia a partir de los datos del Observatorio Municipal de Convivencia y Seguridad Ciudadana y el Sistema Estadístico Policial en Línea de la Secretaría de Seguridad.

Es importante indicar que la tendencia no ha sido constante en los últimos cinco años, siendo los hechos violentos con mayor frecuencia en el municipio según los datos estadísticos, aparte de los homicidios, la violencia doméstica, seguido del robo y hurto.

³ Estadísticas del Sistema Estadístico Policial en Línea de la Secretaría de Seguridad.

⁴ Boletín Informativo del Observatorio Nacional de la Violencia/ UNAH- IUDPAS

⁵ s/d (Sin dato)



PLAN OPERATIVO DE SEPTIEMBRE -DICIEMBRE DEL 2018

Comité Municipal Limeños por La Paz
La Lima, Cortés

Con relación a los homicidios, pasaron de 75 homicidios en el 2013 a 52 para el año 2017, teniendo una disminución del 30.66%, pasando de una tasa de 104.52 homicidios por cada 100,000 habitantes a 66.2 en 2017; indicando una fuerte disminución en 38.2 puntos en el riesgo en comparación con la de 2013, sin embargo, sigue siendo más alta que el dato de país (43.6) y 7 veces más alta que el estándar mundial (8.8).

Según los reportes del Observatorio municipal de enero a diciembre de 2017, el 64.15% de las víctimas de homicidio fueron jóvenes con edades de 15 a 29 años y de este grupo etario, la mayor frecuencia ocurrió entre los 20 y 24 años con el 28.3% para ambos sexos. Los niños y niñas representan el 7.55% del total de homicidios en las edades de 0 a 14 años.

Los meses de mayor ocurrencia para este tipo de hechos fueron febrero, agosto y noviembre; con relación al día se encontró una mayor frecuencia el viernes y domingo. El 50.94% de los homicidios ocurrieron durante la tarde y noche (15:00 a las 02:00), aumentando la frecuencia en el rango de hora de las 21:00 a las 00:00 horas. El 11% de los homicidios no fue posible establecer la causa debido a que se encontraban en procesos de investigación, del porcentaje restante, el primer presunto móvil correspondió a la violencia interpersonal (23.91%), seguido por delincuencia común (17.39%) y delincuencia organizada (15.22%).

Asimismo, la mayoría de estos hechos ocurrieron con armas de fuego (83%), focalizándose en los sectores del área urbana.

Gráfico No.1 Comparativo de Tasa de Homicidios del Municipio de La Lima.

Años 2013-2016

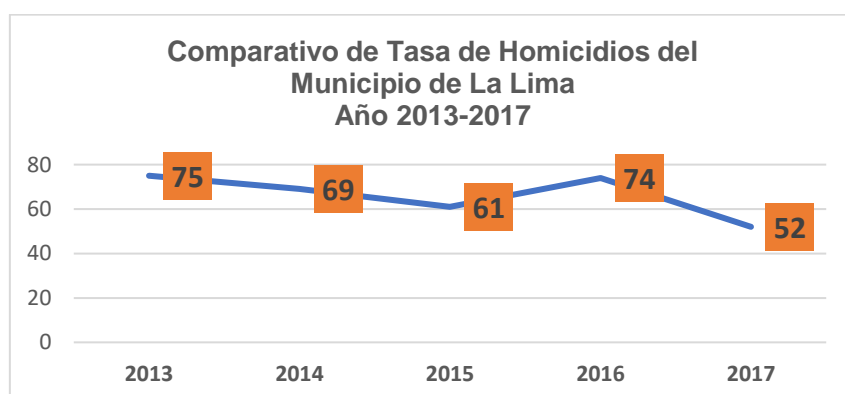



PLAN OPERATIVO DE SEPTIEMBRE -DICIEMBRE DEL 2018

Comité Municipal Limeños por La Paz
La Lima, Cortés

Fuente: Elaboración propia a partir de los datos del Sistema Estadístico Policial en Línea y Censo 2013-INE⁶

Aunque la tendencia no fue constante, pues en 2016 se volvió a los niveles del 2013, ha habido una disminución de los homicidios en los últimos años, teniendo por causas múltiples factores; aunque es significativo indicar que el trabajo que se ha venido desarrollando a nivel municipal y nacional ha tenido efectos en esta disminución.

Las mujeres y los niños se mencionaron como las principales víctimas en los casos de violencia doméstica; la naturaleza física, psicológica, patrimonial y sexual responde a la manifestación del poder. Es significativo indicar que hay un número mayor de denuncias por manutención.

Con relación a las muertes por accidentes de tránsito el comparativo muestra que los casos reportados, aunque son pocos, han tenido baja fluctuación, con un promedio de once por año; las causas de este tipo de hecho se deben según la información policial a exceso de velocidad, consumo de bebidas alcohólicas y no estar atento a las condiciones del tráfico.

Y en relación a los robos y hurtos de 2015 a 2017, muestra que los casos reportados han tenido una disminución en los últimos tres años, siendo el área urbana donde más casos han sido reportados, sin embargo se debe de tomar en cuenta que la población hondureña no tiene una cultura de denuncia, por lo cual estos datos podrían ser mayores a lo registrado.

2.3 Percepción de participantes en comité y grupos vulnerables:

Según la perspectiva de los integrantes que conforman el Comité Municipal entre los problemas que más afecta el municipio se encuentran⁷:

⁶ INE: Instituto Nacional de Estadísticas de Honduras.

⁷ Resultados del desarrollo del Taller de Diagnóstico Municipal/ Mayo 2018.

Problemática

- Extorsión
- Homicidios
- Robo/Hurtos
- La creación de grupos delictivos
- Violencia Doméstica.
- Falta de oportunidades
- Desempleo
- Desintegración Familiar
- Pérdida de valores morales
- Maras y pandillas

Los incidentes y las problemáticas identificadas tienen su origen debido a la desigualdad de oportunidades, en ausencia o débil acción pública y comunitaria que no se le brinda, especialmente a las mujeres, a la juventud y a la niñez de los barrios y colonias a donde se muestran más incidentes y delitos en el municipio y que a continuación se detallan, según el nivel de peligrosidad⁸:

Nivel Bajo (Grupo 1):

- Colonia Rosario
- Colonia Cielito Lindo

Nivel Medio (Grupo 2):

- Colonia Los Pinos
- Colonia Filadelfia
- Colonia Flores de Oriente
- Aldea El Paraíso
- Aldea Cruz de Valencia
- COPEN
- Colonia San Juan
- Colonia Planeta
- Colonia Sitraterco
- Colonia La Paz

⁸ Información proporcionada por la Policía Nacional de La Lima-2018/ Estadísticas del Observatorio Municipal de Convivencia y Seguridad Ciudadana.



PLAN OPERATIVO DE SEPTIEMBRE -DICIEMBRE DEL 2018

Comité Municipal Limeños por La Paz
La Lima, Cortés

- Colonia Sula Centro
- Colonia Nuevo San Juan
- Colonia Jerusalén
- 17 de Enero
- Colonia La Rosa
- Colonia Oro Verde
- San Cristóbal

Nivel Alta (Grupo 3):

- Colonia 23 de septiembre
- Colonia Independencia
- Colonia La Mesa
- Colonia Cerrato
- Colonia Canaán

3. ESTRUCTURA ORGANIZACIONAL DEL COMITÉ

Comité Coordinador

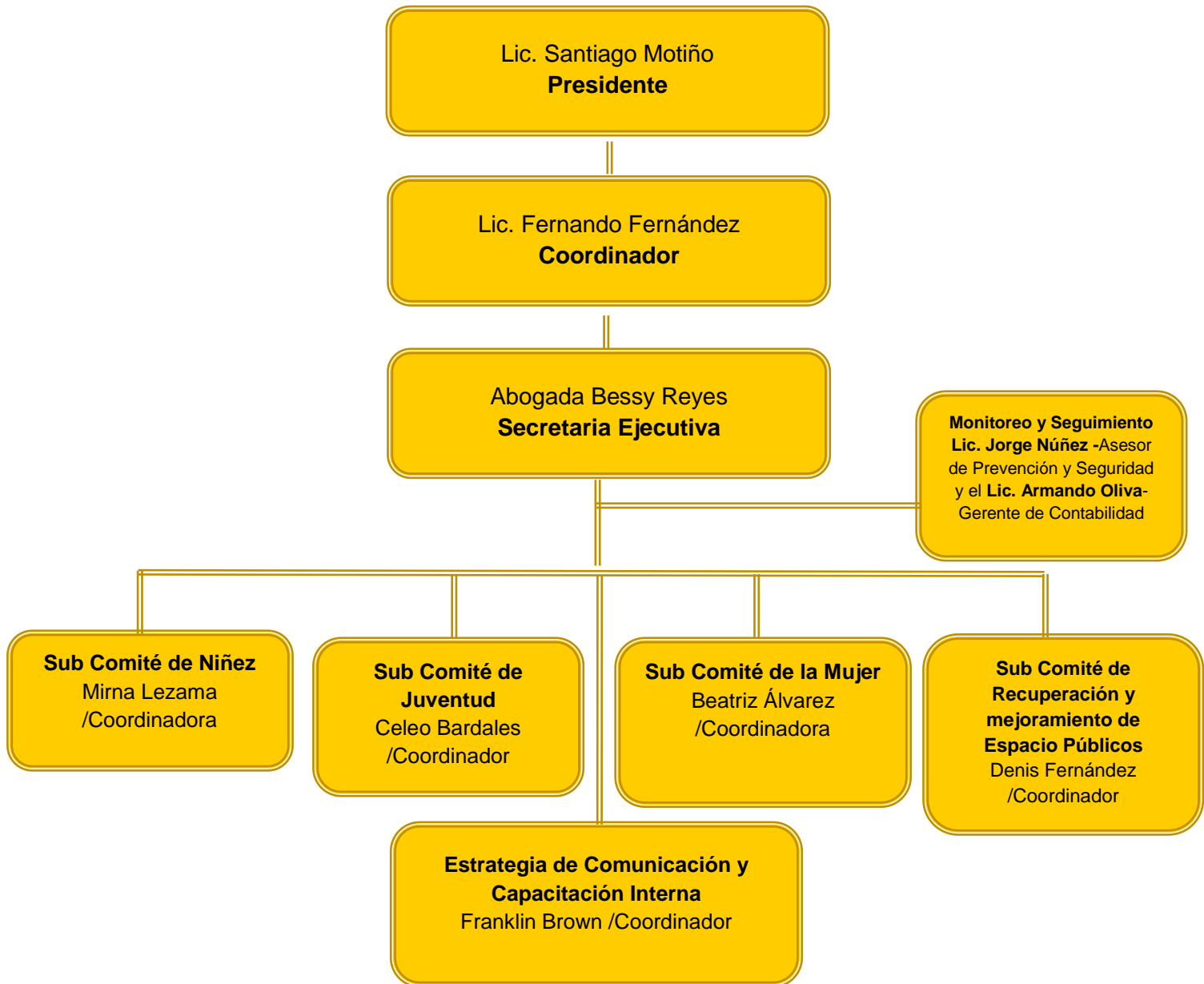

Los Subcomités están integrados de la siguiente forma:

- **Sub Comité de Niñez:**

Cargo	Nombre	Institución
Coordinadora	Mirna Lezama	COMVIDA
Sub coordinador	Marco tulio salinas	Centro de salud
Integrantes	Job García	Cruz Roja
	Gloria Orellana	Biblioteca Pública
	Yamileth Enríquez	Instituto Patria
	Jenifer Fernández	Desarrollo Comunitario
	Erika Charles	Policía Nacional

- **Sub Comité de Juventud:**

Cargo	Nombre	Institución
Coordinadora	Celeo Bardales	Enlace Social de Convivir
Sub coordinadora	Dania Diaz	Policía Nacional
Integrantes	Nicholas Sánchez	Patronato de la Meza
	Dunia flores	Cruz Roja

- **Sub Comité de la Mujer:**

Cargo	Nombre	Institución
Coordinadora	Beatriz Álvarez	Oficina de la mujer
Sub coordinadora	Blanca Lidia Chávez	Patronato Rafael Cerrato
Integrantes	Bessy Reyes	Oficina de la Mujer
	Wilmer Ramírez	Comunidad LGTBI
	Edwin Perdomo	Cuerpo de Bomberos

- **Sub Comité de Recuperación y mejoramiento de espacios públicos:**

Cargo	Nombre	Institución
Coordinador	Juan Daniel Muñoz	Obras Públicas
Sub coordinador	Denis Mencía	Patronato de la Colonia Sitraterco
Integrantes	Jorge Mendoza	FUSINA
	Ivan Espinoza	Fuerza Aérea
	Denis Fernández	Aguas de La Lima

- **Sub Comité de Apoyo a la comunicación y capacitación:**

Cargo	Nombre	Institución
Coordinador	Franklin Brown	Informática
Sub coordinadora	Miriam Rodríguez	Relaciones Públicas
Integrantes	Jenifer Fernández	Desarrollo Comunitario
	Jair Herrera	Informática

Ejes Estratégicos

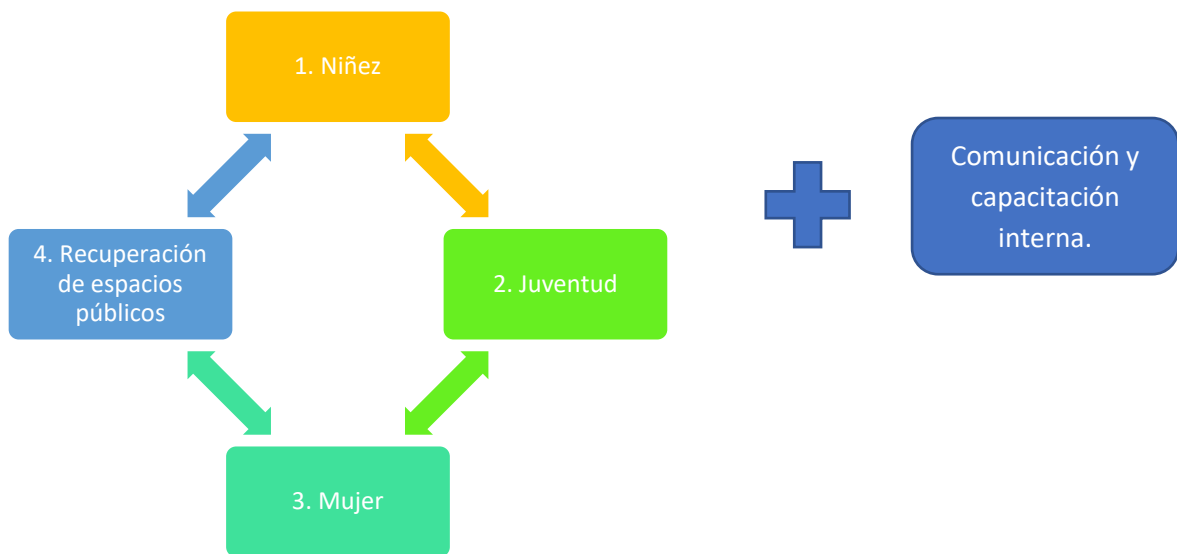

A continuación, se detalla la definición de los ejes estratégicos del presente plan:

Eje de la Niñez: grupo etario que se encuentra comprendido entre las edades menores a los 15 años, creado con la finalidad de dirigir las actividades planificadas para mejorar la atención de la niñez del municipio, debido a la importancia que existe durante la niñez porque es aquí donde se da la mayor parte del desarrollo fisiológico, psicológico y social de los niños y niñas⁹.

Para lo cual se definieron actividades en base a la siguiente estrategia:

- 1.1 Inclusión de la Niñez a través de actividades que promuevan la sana convivencia y cultura de paz.

Eje de la Juventud: grupo etario que se encuentra comprendido entre las edades 15 a 29 años, creado con la finalidad de dirigir las actividades planificadas para mejorar la atención de la juventud del municipio, en este eje se definieron actividades en base a la siguiente estrategia:

⁹ <https://www.importancia.org/ninez.php>



- 2.1 Fortalecimiento de la Convivencia y valores morales y éticos de la juventud Limeña

Eje de la Mujer: creado con la finalidad de dirigir las actividades planificadas para la prevención y reducción de riesgos que generan violencia en las mujeres del municipio, disminuyendo con ello la incidencia que a diario afectan a este grupo poblacional, para ello se definieron actividades en base a las siguientes estrategias:

- 3.1 Integración de las mujeres en ambientes seguros.
- 3.2 Incidir en la población en la importancia de participar de actividades que mejoren la convivencia ciudadana.
- 3.3 Prevención de la violencia doméstica a través de la educación.

Eje de Recuperación y mejoramiento de Espacios Públicos: Este eje está basado en el principio orientar a mejoramiento del entorno, enfocado en reducir la percepción de inseguridad y el temor ciudadano, garantizando el libre derecho a la recreación y a la movilización con seguridad en parques, canchas de Fútbol y otros sitios del municipio.

Para lo cual se definió actividades en base a la siguiente estrategia:

- 4.1 Implementar acciones de mejora, conservación y adecuación de espacios públicos para su debido aprovechamiento y que contribuyan a la sana convivencia y construcción de una cultura de paz en el municipio.

Estrategia de Comunicación y Capacitación: definida con la finalidad de mejorar las capacidades de los integrantes del Comité, visibilizar el trabajo que realiza el Comité, así como impulsar el conocimiento y la concientización de la importancia que tiene la prevención de la violencia, el fomento de la paz y la sana convivencia en el municipio de la Lima.

Para lo cual se definieron actividades en base a las siguientes estrategias:

- Dar a conocer a los ciudadanos y ciudadanas de La Lima, el Comité Municipal Limeños por la Paz



PLAN OPERATIVO DE SEPTIEMBRE -DICIEMBRE DEL 2018

Comité Municipal Limeños por La Paz
La Lima, Cortés

- Incidir en los ciudadanos y ciudadanas del municipio de La Lima en la importancia de la realización de actividades que promuevan la paz y convivencia ciudadana.
- Promocionar las actividades que realiza el Comité mediante medios visuales.
- Fortalecimiento y desarrollo de las capacidades del Comité Municipal Limeños por la Paz en temas de prevención.



4. PLAN DE ACTIVIDADES DEL COMITÉ MUNICIPAL LIMEÑOS POR LA PAZ

El Plan de Actividades del Comité Municipal Limeños por la Paz, se realizó en base a la priorización de estrategias que cumplieran con el objetivo de reducir los riesgos que pueden prevenir la violencia en el municipio de acuerdo a la problemática encontrada en el desarrollo del taller de diagnóstico, para implementar acciones estratégicas de acuerdo con la articulación de ejes seleccionados como vitales para lograr mejorar la convivencia en el Municipio; los cuales se definieron de acuerdo a la atención a la niñez y juventud, mujer, recuperación y mejoramiento de espacios además de incluir el eje transversal de la comunicación y capacitación del Comité.

A continuación, se detallan las actividades planificadas para ejecutar de septiembre a diciembre del presente año.

EJE DE TRABAJO	ESTRATEGIA	ACTIVIDAD	RESULTADOS ESPERADOS	MES				LUGAR O INSTITUCIÓN DE INTERVENCIÓN	ACTORES		PRESUPUESTO
				SEPTIEMBRE	OCTUBRE	NOVIEMBRE	DICIEMBRE		INVOLUCRADOS	RESPONSABLES	
1. Eje de la Niñez	1.1 Inclusión de la Niñez a través de actividades que promuevan la sana convivencia y cultura de paz.	1.1.1 Realización de 2 Cine calle	Niños y niñas recibiendo mensajes positivos			X	X	1. Colonia Los Pinos 2. Colonia Filadelfia	Policía Nacional, Oficina de la Juventud, Policía Municipal, COMVIDA, Cuerpo de Bomberos, Cruz Roja, Cámara de Comercio, Patronatos, Desarrollo Comunitario, Educación, OMCS	Coordinador del Sub Comité del Eje de Juventud	Presupuesto Municipal

EJE DE TRABAJO	ESTRATEGIA	ACTIVIDAD	RESULTADOS ESPERADOS	MES				LUGAR O INSTITUCIÓN DE INTERVENCIÓN	ACTORES		PRESUPUESTO
				SEPTIEMBRE	OCTUBRE	NOVIEMBRE	DICIEMBRE		INVOLUCRADOS	RESPONSABLES	
1. Eje de la Niñez	1.1 Inclusión de la Niñez a través de actividades que promuevan la sana convivencia y cultura de paz.	1.1.2 Realización de 1 Mega-recreovía	Niños, niñas , familias compartiendo de actividades que promueven la convivencia ciudadana, fortalecimiento de valores.	10				Colonia Flores de Oriente	Policía Nacional, Oficina de la Juventud, Policía Municipal, COMVIDA, Cuerpo de Bomberos, Cruz Roja, Cámara de Comercio, Patronatos, Desarrollo Comunitario, OMCSC	Coordinador del Sub Comité del Eje de Juventud	Presupuesto Municipal, Secretaría de Seguridad y solicitud de donaciones de socios estratégicos.
		1.1.3 Realización de 6 talleres enfocados en los derechos de la niñez y prevención de la violencia.	Niños, niñas, con conocimientos , empoderados en el tema para hacer valer sus derechos.		X			1. CEB Mirtha Torres Mejía 2. CEB Alfonso Hernández Córdoba 3. CEB José Dolores Gonzalez	COMVIDA, Educación, Programa Convivir, AMAJUPEH, Psicóloga de UNICEF	Coordinadora de COMVIDA y Psicóloga de UNICEF	UNICEF

EJE DE TRABAJO	ESTRATEGIA	ACTIVIDAD	RESULTADOS ESPERADOS	MES				LUGAR O INSTITUCIÓN DE INTERVENCIÓN	ACTORES		PRESUPUESTO
				SEPTIEMBRE	OCTUBRE	NOVIEMBRE	DICIEMBRE		INVOLUCRADOS	RESPONSABLES	
1. Eje de la Niñez	1.1 Inclusión de la Niñez a través de actividades que promuevan la sana convivencia y cultura de paz.	1.1.4 "Disfrutando de mi niñez"	Niños y niñas estrechando lazos de amistad, fortaleciendo sus valores para una construcción de cultura de paz.	22				1. Colonia El Paraíso 2. Colonia Cruz de Valencia 3. COPEN	Oficina de la Mujer, COMVIDA, Policía Nacional, Policía Municipal, OMCSC.	Sub Coordinadora del Sub Comité del eje de la mujer.	Juguetes, Pastel, refresco, piñata Línea Presupuestaria Oficina de la Mujer y apoyo de actores estratégicos.

EJE DE TRABAJO	ESTRATEGIA	ACTIVIDAD	RESULTADOS ESPERADOS	MES				LUGAR O INSTITUCIÓN DE INTERVENCIÓN	ACTORES		PRESUPUESTO
				SEPTIEMBRE	OCTUBRE	NOVIEMBRE	DICIEMBRE		INVOLUCRADOS	RESPONSABLES	
2. Eje de la Juventud	Fortalecimiento de la Convivencia y valores morales y éticos de la juventud Limeña	2.1.1 Capacitaciones en: 1. Valores morales y éticos 2. Prevención de drogas y alcoholismo	Jóvenes fortaleciendo sus valores, libres de drogas y alcoholismo.		X			1. Instituto Dolores Gonzales (Colonia San Juan) 2. Instituto Alfonso Córdoba (Colonia Planeta)	Policía Nacional, Oficina de la Juventud, Programa Convivir, Cruz Roja Hondureña, Desarrollo Comunitario, Distrital Municipal de Educación.	Coordinador del Sub Comité del Eje de la Juventud	Proyector, computadora, recurso humano, refrigerio. Presupuesto Municipal.
		2.1.2 Capacitaciones en formación de líderes para jóvenes emprendedores	Jóvenes empoderados en el tema, líderes en emprendimiento, con capacidades para poder desarrollarse integralmente en la sociedad.			X		Centro de Desarrollo Integral	Distrital Municipal de Educación, Policía Nacional, Oficina de la Juventud, Programa Convivir, Cruz Roja Hondureña, Desarrollo Comunitario, Líderes de diferentes comunidades, patronatos.	Sub Coordinador del Sub Comité del Eje de la Juventud	Proyector, computadora, recurso humano, agua. Presupuesto Municipal.



PLAN OPERATIVO DE SEPTIEMBRE -DICIEMBRE DEL 2018

Comité Municipal Limeños por La Paz
La Lima, Cortés

EJE DE TRABAJO	ESTRATEGIA	ACTIVIDAD	RESULTADOS ESPERADOS	MES				LUGAR O INSTITUCIÓN DE INTERVENCIÓN	ACTORES		PRESUPUESTO
				SEPTIEMBRE	OCTUBRE	NOVIEMBRE	DICIEMBRE		INVOLUCRADOS	RESPONSABLES	
2. Eje de la Juventud	2.1 Fortalecimiento de la Convivencia y valores morales y éticos de la juventud Limeña	2.1.3 Yo juego limpio	Jóvenes compartiendo en espacios de sana recreación, fomentando el compañerismo .				X	1. Colonia Planeta 2. Colonia Sitraterco 3. Colonia La Paz 4. Colonia Sula Centro	Oficina de la Juventud, Programa Convivir, Cruz Roja Hondureña, Desarrollo Comunitario, Distrital Municipal de Educación, Cuerpo de Bomberos, Instituto Municipal de Deporte Limeño (INMUDEL)	Director de Deporte Municipal.	Uniformes, pelotas de fútbol, agua, bebidas energizantes. Presupuesto Municipal y apoyo de empresa privada. (Pepsi y Coca Cola)

EJE DE TRABAJO	ESTRATEGIA	ACTIVIDAD	RESULTADOS ESPERADOS	MES				LUGAR O INSTITUCIÓN DE INTERVENCIÓN	ACTORES		PRESUPUESTO
				SEPTIEMBRE	OCTUBRE	NOVIEMBRE	DICIEMBRE		INVOLUCRADOS	RESPONSABLES	
3. Eje de la Mujer	3.1 Integración de las mujeres en ambientes seguros.	3.1.1 Taller de aplicación de uñas acrílicas dirigido a madres solteras y víctimas de violencia doméstica.	Madres solteras integradas en ambientes que puedan desarrollar capacidades de independencia económica. (Emprendimiento)		X	X		1. Colonia Nuevo San Juan 2. Colonia Flores de Oriente 3. Colonia Jerusalén 4. 17 de Enero 5. Colonia La Rosa	Oficina de la Mujer, Juzgado de Paz, Policía Municipal, Voluntarias de los Salones de Belleza del municipio de La Lima.	Coordinadora del Sub Comité del eje de la Mujer.	Materiales, Recurso Humano, meriendas. Línea Presupuestaria Oficina de la Mujer

EJE DE TRABAJO	ESTRATEGIA	ACTIVIDAD	RESULTADOS ESPERADOS	MES				LUGAR O INSTITUCIÓN DE INTERVENCIÓN	ACTORES		PRESUPUESTO
				SEPTIEMBRE	OCTUBRE	NOVIEMBRE	DICIEMBRE		INVOLUCRADOS	RESPONSABLES	
3. Eje de la Mujer	3.2 Incidir en la población en la importancia de participar de actividades que mejoren la convivencia ciudadana.	3.2.1 Caminata en conmemoración en el día Internacional de no violencia contra la mujer. Entregar boletines informativos alusivos al tema. Brindar atención gratuita en apariencia y cuidado personal a mujeres participantes.	Población concientizada en la importancia de la no violencia contra la mujer.			23		Red de Mujeres	Oficina de la Mujer, Juzgado de Paz, Juzgado de Policía, Unidad de Atención Primaria, Red de Mujeres.	Sub Coordinadora del Sub Comité del eje de la mujer	Materiales, campartas, recurso humano, meriendas. Línea Presupuestaria Oficina de la Mujer y apoyo de actores estratégicos.

EJE DE TRABAJO	ESTRATEGIA	ACTIVIDAD	RESULTADOS ESPERADOS	MES					LUGAR O INSTITUCIÓN DE INTERVENCIÓN	ACTORES		PRESUPUESTO
				AGOSTO	SEPTIEMBRE	OCTUBRE	NOVIEMBRE	DICIEMBRE		INVOLUCRADOS	RESPONSABLES	
3. Eje de la Mujer	3.3 Prevención de la violencia doméstica a través de la educación.	3.3.1 Socializar la ley de violencia doméstica a estudiantes diversificados en los Centros Educativos de los barrios y colonias priorizados.	Estudiantes empoderados en el tema, conociendo las causas y consecuencias de la violencia doméstica.			X			1. Instituto Patria (Sula Centro) 2. Instituto Alfonso Córdoba (Colonia Planeta) 3. Instituto Técnico Vocacional Valle de Sula (Colonia Oro Verde)	Oficina de la Mujer, Juzgado de Paz, Policía Nacional, Distrital de Educación, Convivir.	Coordinadora de la Oficina de la Mujer.	Data, computadora, sonido, material didáctico, meriendas. Línea Presupuestaria Oficina de la Mujer y apoyo de actores estratégicos.

EJE DE TRABAJO	ESTRATEGIA	ACTIVIDAD	RESULTADOS ESPERADOS	MES				LUGAR O INSTITUCIÓN DE INTERVENCIÓN	ACTORES		PRESUPUESTO
				SEPTIEMBRE	OCTUBRE	NOVIEMBRE	DICIEMBRE		INVOLUCRADOS	RESPONSABLES	
4. Recuperación y mejoramiento a los espacios Públicos.	4.1 Implementar acciones de mejora, conservación y adecuación de espacios públicos para su debido aprovechamiento y que contribuyan a la sana convivencia y construcción de una cultura de paz en el municipio.	4.1.1 Gestionar la construcción de una Cancha multifuncional en la Colonia Cruz de Valencia	Niños, niñas, jóvenes y familias compartiendo en espacios de sana recreación y promoción de una cultura de paz.	X	X			Cruz de Valencia	Obras Públicas, Catastro, Policía Municipal, Patronato, Maderera Velomato, Parillas One y Ferretería Todos	Coordinador del sub-comité del eje de recuperación y mejoramiento de espacios públicos.	Gestión de L. 750,000.00
		4.1.2 Gestión del Mejoramiento de dos canchas multifuncionales.			X	X		1. Colonia La Planeta 2. Colonia La Paz	Obras Públicas, Catastro, Policía Municipal, Patronato Maderera Velomato, Parillas One, Ferretería Todos y Multiservicios Canales	Jefe de Obras Públicas	Gestión de L. 240,000.00
		4.1.3 Gestión para la Construcción de parque infantil.		X	X	X	X	San Cristóbal	Obras Públicas, Catastro, Policía Municipal, Patronato Maderera Velomato, Parillas One, Ferretería Todos y Multiservicios Canales	Jefe de Obras Públicas	Gestión de L. 800,000.00

EJE TRANSVERSAL	ESTRATEGIA	ACTIVIDAD	RESULTADOS ESPERADOS	MES				LUGAR O INSTITUCIÓN DE INTERVENCIÓN	ACTORES		PRESUPUESTO
				SEPTIEMBRE	OCTUBRE	NOVIEMBRE	DICIEMBRE		INVOLUCRADOS	RESPONSABLES	
Estrategia de Comunicación y Capacitación	Dar a conocer a los ciudadanos y ciudadanas de La Lima, el Comité Municipal Limeños por la Paz	Creación del logo del Comité Municipal Limeños la Paz	Empoderar al Comité ante los habitantes y todas las instituciones. Crear vínculo institucional.	X				Municipalidad de La Lima	Integrantes del Sub Comité de Comunicación y capacitación interna	Coordinador y sub coordinador del Sub Comité de Apoyo a la Comunicación y capacitación interna.	Internet, computadora.
	Incidir en los ciudadanos y ciudadanas del municipio de La Lima en la importancia de la realización de actividades que promuevan la paz y convivencia ciudadana.	Creación de la Página de Facebook y otras redes sociales para informar las actividades del Comité Municipal	1. Ciudadanos (as) del municipio de La Lima informados de las actividades que realiza el Comité. 2. Atraer mayor voluntariado a las actividades que realiza el Comité.	X	X	X	X	Todo el Municipio	Comité Coordinador e Integrantes del Sub Comité de Comunicación y capacitación interna	Coordinador y sub coordinador del Sub Comité de Apoyo a la Comunicación y capacitación interna.	Internet, computadora.
		Socializar el Plan Municipal Limeños por la Paz.	Ciudadanos (as) informados de las actividades planificadas por el Comité para el Periodo (septiembre- diciembre) año 2018.	19				Municipalidad de La Lima	Comité Municipal Limeños por la Paz, medios de comunicación locales.	Coordinador y sub coordinador del Sub Comité de Apoyo a la Comunicación y capacitación interna.	Internet, data, computadora.

EJE TRANSVERSAL	ESTRATEGIA	ACTIVIDAD	RESULTADOS ESPERADOS	MES				LUGAR O INSTITUCIÓN DE INTERVENCIÓN	ACTORES		PRESUPUESTO
				SEPTIEMBRE	OCTUBRE	NOVIEMBRE	DICIEMBRE		INVOLUCRADOS	RESPONSABLES	
Estrategia de Comunicación y Capacitación	Promocionar las actividades que realiza el Comité mediante medios visuales.	Elaboración de 1 banners, 1 mural, carnets y compra de camisetas para los miembros del Comité Municipal Limeños por la Paz	Miembros del Comité identificados para que la población del municipio conozca la existencia del Comité Municipal Limeños por la Paz.		X	X		Comité Municipal Limeños por la Paz	Integrantes del Sub Comité de Comunicación y capacitación interna, proveedores, presupuesto municipal.	Coordinador y sub coordinador del Sub Comité de Apoyo a la Comunicación y capacitación interna.	Presupuesto Municipal 1 banners 35 camisetas 35 carnets 1 mural
	Fortalecimiento y desarrollo de las capacidades del Comité Municipal Limeños por la Paz en temas de prevención	Capacitar a los miembros del Comité Municipal Limeños por la Paz, en temas de DDHH y equidad de género	Que los miembros sean efecto multiplicador en las comunidades del municipio.		X	X		Integrantes del Comité Municipal Limeños Por la Paz	Comité Municipal Limeños Por la Paz, facilitadores.	Coordinador y sub coordinador del Sub Comité de Apoyo a la Comunicación y capacitación interna.	Data, computadora, sonido, material didáctico, meriendas. Presupuesto Municipal y apoyo de actores estratégicos



PLAN OPERATIVO DE SEPTIEMBRE -DICIEMBRE DEL 2018

Comité Municipal Limeños por La Paz

La Lima, Cortés

EJE TRANSVERSAL	ESTRATEGIA	ACTIVIDAD	RESULTADOS ESPERADOS	MES				LUGAR O INSTITUCIÓN DE INTERVENCIÓN	ACTORES		PRESUPUESTO
				SEPTIEMBRE	OCTUBRE	NOVIEMBRE	DICIEMBRE		INVOLUCRADOS	RESPONSABLES	
Estrategia de Comunicación y Capacitación	Fortalecer el Comité Municipal Limeños por la Paz	Equipamiento con la compra de Data, Computadora, Parlante de sonido, Pantalla y máquina para hacer palomitas.	Comité equipado logísticamente, desarrollando actividades planificadas en el plan de actividades con las organizaciones que integran el comité, desde el liderazgo municipal, para el fortalecimiento de una cultura de Paz.	X	X			Barrios, colonias y aldeas priorizadas.	Comité Municipal Limeños Por la Paz	Coordinador del Comité Municipal Limeños Por la Paz,	AMUPREV

5. MONITOREO Y SEGUIMIENTO DEL PLAN

El seguimiento a la ejecución del Plan tiene como objetivo conocer y valorar los avances en el cumplimiento de las estrategias del plan, reprogramación de actividades, fortalecimiento de aquellas acciones que se están haciendo bien, pero a la vez, corregir a tiempo aquellos aspectos que no están funcionando como se esperaban, o bien que se incluyeron en el Plan, pero que, en la realidad, son materialmente imposible de ejecutar, con las condiciones existentes.

Para lograr el objetivo, el Comité Municipal Limeños por la Paz, ha designado a dos de sus miembros el **Lic. Jorge Núñez** -Asesor de Prevención y Seguridad y el **Lic. Armando Oliva**-Gerente de Contabilidad, para que den especial seguimiento a lo que se realiza o se deje de hacer, para valorar las lecciones que deje el trabajo realizado en función de lo acá planificado.

Entonces esta Comisión de Seguimiento realizará las siguientes tareas:

1. Informar mensualmente al Comité Municipal sobre sus hallazgos y recomendaciones; haciendo un ejercicio final en el mes de diciembre.
2. La valoración de los resultados y avances o evaluación de la implementación del Plan Estratégico, se realizará con base en informes de ejecución y resultados reportados en las reuniones del Comité.
3. En la evaluación se utilizarán los siguientes instrumentos:
 - El Plan Operativo Anual con sus lineamientos, metas y actividades.
 - Informes y cuadros de resultados.
 - Registros en hojas observación (bitácora).